



**ΕΛΛΗΝΙΚΗ ΔΗΜΟΚΡΑΤΙΑ**

**ΥΠΟΥΡΓΕΙΟ ΥΓΕΙΑΣ**

ΔΙΟΙΚΗΣΗ 6ης ΥΓΕΙΟΝΟΜΙΚΗΣ ΠΕΡΙΦΕΡΕΙΑΣ

ΠΕΛΟΠΟΝΝΗΣΟΥ- ΙΟΝΙΩΝ ΝΗΣΩΝ-ΗΠΕΙΡΟΥ-  
ΔΥΤΙΚΗΣ ΕΛΛΑΔΑΣ

Διεύθυνση: Οικονομικής Οργάνωσης & Υποστήριξης

Τμήμα: Προμηθειών

Ταχ. Διεύθυνση: Υπάτης 1

Πληροφορίες: Σφαέλου Ειρήνη

Κεπενός Ανδρέας

Τηλέφωνο: 2613600544, 2613600531

e-mail: [e.sfaelou@dypede.gr](mailto:e.sfaelou@dypede.gr)

[a.kepenos@dypede.gr](mailto:a.kepenos@dypede.gr)

**ΠΡΟΣ**

**ΟΠΩΣ Ο ΠΙΝΑΚΑΣ ΑΠΟΔΕΚΤΩΝ**

**ΠΡΟΣΚΛΗΣΗ ΕΚΔΗΛΩΣΗΣ ΕΝΔΙΑΦΕΡΟΝΤΟΣ**

Η Διοίκηση της 6ης Υ.ΠΕ.,

**Έχοντας υπόψη:**

1. Τις διατάξεις του Ν. 3329/05 (Φ.Ε.Κ. 81/Α/4-4-2005) «Εθνικό Σύστημα Υγείας και Κοινωνικής Αλληλεγγύης και λοιπές διατάξεις» και του Ν. 3527/07 (Φ.Ε.Κ. 25Α'/09-02-2007) «Κύρωση συμβάσεων υπέρ νομικών προσώπων εποπτευομένων από το Υπουργείο Υγείας και Κοινωνικής Αλληλεγγύης και λοιπές διατάξεις»., όπως έχουν τροποποιηθεί.

2. Το Ν.4412/2016 (ΦΕΚ.Α'147/8-8-2016) «Δημόσιες Συμβάσεις Έργων, Προμηθειών και Υπηρεσιών ( προσαρμογή στις οδηγίες 2014/24/ΕΕ και 2014/25/ΕΕ) », όπως έχει τροποποιηθεί και ισχύει.
3. Το Ν. 4782/2021 (ΦΕΚ Α'/36/9.3.2021) «Εκσυγχρονισμός, απλοποίηση και αναμόρφωση του ρυθμιστικού πλαισίου των δημοσίων συμβάσεων, ειδικότερες ρυθμίσεις προμηθειών στους τομείς της άμυνας και της ασφάλειας και άλλες διατάξεις για την ανάπτυξη, τις υποδομές και την υγεία»
4. Το άρθρο 118 του Ν.4412/2016(ΦΕΚ.Α'147/8-8-2016) «Δημόσιες Συμβάσεις Έργων, Προμηθειών και Υπηρεσιών ( προσαρμογή στις οδηγίες 2014/24/ΕΕ και 2014/25/ΕΕ) »
5. Την αριθμ. Γ4β/Γ.Π.οικ.: 42234/07-08-2024 (ΦΕΚ 855/ΥΟΔΔ/09-08-2024) απόφαση του Υπουργού Υγείας για διορισμό του Θεοδωρόπουλου Ηλία, ως Διοικητή της 6ης Υ.ΠΕ. Πελοποννήσου, Ιονίων Νήσων, Ηπείρου και Δυτικής Ελλάδας.
6. Το γεγονός ότι σύμφωνα με την ΚΥΑ 52445 ΕΞ 2023 (ΦΕΚ 2385/Β/12-04-2023) και συγκεκριμένα στο άρθρο 1, αναφέρεται ρητά η υποχρέωση υποβολής ηλεκτρονικού τιμολογίου από τους οικονομικούς φορείς προς τις αναθέτουσες αρχές και αναθέτοντες φορείς.
7. Την με αριθμ.πρωτ.99864/15-12-2025 Εγκύκλιο προς τις αναθέτουσες αρχές σχετικά με τη διενέργεια της διαδικασίας της απευθείας ανάθεσης συμβάσεων προμηθειών και υπηρεσιών του άρθρου 118 ν.4412/20216 (ΦΕΚ Α'147).
8. Την με αριθμ.πρωτ.6422/28-01-2026 ΑΔΑ:Ψ9ΣΟ469ΗΔΜ-ΖΤ6 Απόφαση Διοικητή της 6<sup>ης</sup> ΥΠΕ σχετικά με την έγκριση του πίνακα προγράμματος προμήθειας Υλικών και Υπηρεσιών έτους 2026.
9. Την Απόφαση 54 της Συνεδρίασης του Διοικητικού συμβουλίου της ΕΚΑΠΥ395/10-02-2026 με θέμα Έγκριση υποβολών των φορέων στην ειδική ψηφιακή πλατφόρμα για τον ετήσιο προγραμματισμό των συμβάσεων για το έτος 2026.
- 10.Την σχετική επισήμανση ότι, αν η αξία του συνόλου των τιμολογίων για παροχή υπηρεσιών ή αγαθών στην 6<sup>η</sup> Υ.ΠΕ. είναι μεγαλύτερη των 2.500€, θα εκδίδεται υποχρεωτικά ηλεκτρονικό τιμολόγιο μέσω παρόχου.
- 11.Την υπ' αριθμ. 29073/15-4-2026 Απόφαση Έγκρισης Τεχνικών Προδιαγραφών.  
Την υπ'αριθμ. 33161/29-04-2026 Απόφαση Έγκρισης Σκοπιμότητας.

12. Την υπ' αριθμ. 36703/11-05-2026 (485/0) ΑΔΑ:ΨΜ98469ΗΔΜ-ΜΗΒ, ΑΔΑΜ: 26REQ018986498 Απόφαση Διοικητή της 6ης Υ.Πε. σχετικά με ανάληψη δέσμευσης ποσού.

13. Την υπ' αριθμ. 37368/22-05-2026 Ορθή Επανάληψη Απόφαση Προκήρυξης.

### **Ανακοινώνει**

Την Πρόσκληση Εκδήλωσης Ενδιαφέροντος για τα «Υλικά και Εργασίες για την διαμόρφωση του Περιφερειακού Ιατρείου Λάκκας», που ανήκει στο ΚΥ Ακράτας, "αρμοδιότητας 6ης Υ.Πε. , προϋπολογισμού **#9.856,00€** συμπεριλαμβανομένου Φ.Π.Α , ΚΩΔΙΚΟΣ CPV: (45300000-0)

**Ημερομηνία Λήξης Υποβολής Προσφορών: 08/06/2026, ώρα 10:00 π.μ.**

**Ημερομηνία ανοίγματος Προσφορών : 10/06/2026, ώρα 09:30 π.μ.**

Η 6η ΥΠΕ διεξάγει έρευνα αγοράς μέσω της υπηρεσίας ηλεκτρονικής διαχείρισης προσφορών iSupplies (<http://isupplies.gr>).

Για να συμμετάσχει ένας προμηθευτής στην εν λόγω έρευνα αγοράς, πρέπει να εγγραφεί δωρεάν στην πλατφόρμα iSupplies, αν δεν είναι ήδη εγγεγραμμένος. Η διαδικασία εγγραφής γίνεται απλά μέσω τηλεφώνου στην iSmart P.C. στο 2103601671 είτε συμπληρώνοντας τη σχετική φόρμα εγγραφής στη διεύθυνση: <http://isupplies.gr/auth/register>.

Η υπηρεσία μας έχει την δυνατότητα να δέχεται Ηλεκτρονικά Τιμολόγια μέσω Διαχείρισης Ηλεκτρονικών τιμολογίων μέσω ΕΔΗΤ (τακτικού Π/Υ ή Π/Υ ιδίων πόρων)

Ο κωδικός ΑΑΗΤ της 6ης Υ.Πε. απαραίτητος για την ηλεκτρονική τιμολόγηση είναι ο **1015.Ε00813.0001**

### **1) ΔΙΚΑΙΟΛΟΓΗΤΙΚΑ ΣΥΜΜΕΤΟΧΗΣ**

- **Φορολογική ενημερότητα**
- **Ασφαλιστική ενημερότητα**
- **Πιστοποιητικό του οικείου Επιμελητηρίου**, με το οποίο να πιστοποιείται, αφενός, η εγγραφή του οικονομικού φορέα σε αυτό και το ειδικό επάγγελμα του ή βεβαίωση αρμόδιας Αρχής με την οποία να πιστοποιείται η άσκηση του επαγγέλματός του κατά την ημέρα διενέργειας του Διαγωνισμού, αφετέρου,

ότι εξακολουθεί να παραμένει εγγεγραμμένος μέχρι της επίδοσης της σχετικής έγγραφης ειδοποίησης. Επιπλέον το αντίγραφο καταστατικού σύστασης και τυχόν τροποποιήσεων αυτού με πρόσφατο πιστοποιητικό από το Πρωτοδικείο ή το **Γενικό Εμπορικό Μητρώο (Γ.Ε.Μ.Η.)**, περί καταχώρησης του καταστατικού σύστασης και των τυχόν τροποποιήσεων αυτού.

- Όλα τα έγγραφα από τα οποία προκύπτει η **σύσταση** και η **εκπροσώπηση** του οικονομικού φορέα, και η τήρηση των προβλεπόμενων στον νόμο διατυπώσεων δημοσιότητας για τη σύσταση του προσωρινού Αναδόχου, την **τροποποίηση του καταστατικού** του και το **διορισμό των εκπροσώπων του**.
- **Απόσπασμα ποινικού μητρώου** έκδοσης του τελευταίου τριμήνου (3μήνου) πριν από την κοινοποίηση της σχετικής έγγραφης ειδοποίησης.
- **Πιστοποιητικό αρμόδιας δικαστικής ή διοικητικής Αρχής**, έκδοσης τελευταίου τριμήνου (3μήνου) πριν από την κοινοποίηση της σχετικής έγγραφης ειδοποίησης, από το οποίο να προκύπτει ότι ο οικονομικός φορέας δεν τελεί υπό **κοινή εκκαθάριση** του Κ.Ν. 2190/1920, όπως εκάστοτε ισχύει, ή **ειδική εκκαθάριση** του Ν. 1892/1990 (Α' 101), όπως ισχύει, άλλες ανάλογες καταστάσεις και ότι δεν τελεί υπό διαδικασία έκδοσης απόφασης κοινής ή ειδικής εκκαθάρισης των ανωτέρω νομοθετημάτων. Τα εν λόγω πιστοποιητικά εκδίδονται σύμφωνα με το Ν. 4412/2016.
- **Υπεύθυνη Δήλωση** του Ν. 1599/1986, στην οποία ο οικονομικός φορέας θα δηλώνει:
- τις πράξεις επιβολής προστίμου που έχουν εκδοθεί σε βάρος του σε χρονικό διάστημα δύο (2) ετών πριν από την ημερομηνία λήξης της προθεσμίας υποβολής προσφοράς
- ότι δεν έχει εκδοθεί σε βάρος του απόφαση αποκλεισμού, σύμφωνα με το άρθρο 74 του Ν. 4412/2016.
- ότι αποδέχεται ανεπιφύλακτα τους όρους της παρούσας πρόσκλησης και των Τεχνικών Προδιαγραφών
- ότι δεν έχει αθετήσει τις υποχρεώσεις του στους τομείς της περιβαλλοντικής, κοινωνικοασφαλιστικής και εργατικής νομοθεσίας

- ότι συμμορφώνεται με όλες τις Τεχνικές προδιαγραφές της παρούσας πρόσκλησης
- ότι δεν θα ενεργήσει αθέμιτα, παράνομα ή καταχρηστικά καθ' όλη τη διάρκεια της διαδικασίας ανάθεσης αλλά και κατά το στάδιο εκτέλεσης της σύμβασης εφόσον επιλεγούν.

**Η Οικονομική Προσφορά συντάσσεται με βάση το αναγραφόμενο στην παρούσα κριτήριο ανάθεσης.**

- Η προσφορά θα αναγράφει την τιμή, χωρίς Φ.Π.Α και με ΦΠΑ.
- Προσφορά που ζητάει απαλλαγή από κρατήσεις, δεν γίνονται δεκτές.
- Η προσφερόμενη τιμή θα δοθεί σε ευρώ (EURO) και θα αναγράφεται αριθμητικώς και ολογράφως. Σε περίπτωση διαφοροποίησης μεταξύ της αναγραφόμενης τιμής αριθμητικώς και ολογράφως, λαμβάνεται υπόψη η τιμή ολογράφως.
- Στην τιμή είτε αναφέρεται στην προσφορά είτε όχι, εννοείται ότι περιλαμβάνονται όλες οι νόμιμες κρατήσεις και οι επιβαρύνσεις.
- Στην τιμή περιλαμβάνονται οι υπέρ τρίτων κρατήσεις, ως και κάθε άλλη επιβάρυνση, σύμφωνα με την κείμενη νομοθεσία, για παράδοση υλικού στον τόπο και με τον τρόπο που προβλέπεται στα έγγραφα της πρόσκλησης.
- Οι υπέρ τρίτων κρατήσεις υπόκεινται στο εκάστοτε ισχύον αναλογικό τέλος χαρτοσήμου 3% και στην επ' αυτού εισφορά υπέρ ΟΓΑ 20%.
- Οι προσφερόμενες τιμές είναι σταθερές καθ' όλη τη διάρκεια της σύμβασης και δεν αναπροσαρμόζονται.
- Ως απαράδεκτες θα απορρίπτονται προσφορές στις οποίες: α) δεν δίνεται τιμή σε ΕΥΡΩ ή που καθορίζεται σχέση ΕΥΡΩ προς ξένο νόμισμα, β) δεν προκύπτει με σαφήνεια η προσφερόμενη τιμή, με την επιφύλαξη της παρ. 4 του άρθρου 102 του ν. 4412/2016 και γ) η τιμή υπερβαίνει τον προϋπολογισμό της σύμβασης που καθορίζεται και τεκμηριώνεται από την αναθέτουσα αρχή.

**2) ΧΡΟΝΟΣ ΙΣΧΥΟΣ ΠΡΟΣΦΟΡΩΝ:**

Οι προσφορές θα δεσμεύουν τους υποψηφίους για ενενήντα (90) ημέρες από την επόμενη της καταληκτικής ημερομηνίας υποβολής προσφορών. Προσφορές που ορίζουν μικρότερο χρόνο απορρίπτονται ως απαράδεκτες.

**3) ΥΠΟΓΡΑΦΗ ΣΥΜΒΑΣΗΣ**

Ο ανάδοχος στον οποίο ανατέθηκε η υπηρεσία, υποχρεούται να προσέλθει εντός δέκα (10) ημερών από την ημερομηνία κοινοποίησης της ανακοίνωσης, για την υπογραφή της σχετικής σύμβασης. Ο μέγιστος χρόνος αποπεράτωσης των εργασιών από τη στιγμή που θα ξεκινήσουν είναι (μαζί με τις αδειοδοτήσεις) είκοσι (20) ημέρες.

**4) ΤΡΟΠΟΣ ΠΛΗΡΩΜΗΣ-ΚΡΑΤΗΣΕΙΣ**

Η πληρωμή θα γίνεται μετά την ποιοτική και ποσοτική παραλαβή υπηρεσιών με έκδοση του σχετικού εντάλματος πληρωμής εντός δυο μηνών. Ως προς τον τρόπο πληρωμής και τα απαιτούμενα δικαιολογητικά για την πληρωμή του αναδόχου ισχύουν τα οριζόμενα στο αρ. 200 του Ν.4412/2016. Ο Ανάδοχος επιβαρύνεται με τις προβλεπόμενες από το νόμο υπέρ Δημοσίου και τρίτων κρατήσεις, που παρακρατούνται κατά την εξόφληση του εντάλματος πληρωμής και αποδίνονται αρμοδίως. Η αμοιβή του αναδόχου υπόκεινται στις ακόλουθες κρατήσεις:

- Υπέρ Δημοσίου, παρακράτηση ποσοστού 0,02% επί της αξίας των τιμολογίων των συμβάσεων των προμηθειών και υπηρεσιών υγείας, μετά την αφαίρεση του ΦΠΑ και κάθε άλλου παρακρατούμενου ποσού υπέρ τρίτων σύμφωνα με τις διατάξεις της παρ. 3 του άρθρου 36 του ποσού Ν.4412/2016.
- Υπέρ Ψυχικής Υγείας ποσοστό 2% επί της καθαρής αξίας .
- Κράτηση 0,1% η οποία υπολογίζεται επί της αξίας κάθε πληρωμής προ φόρων και κρατήσεων της αρχικής, καθώς και κάθε συμπληρωματικής ή τροποποιητικής σύμβασης. Το ποσό της κράτησης παρακρατείται από την

Αναθέτουσα Αρχή στο όνομα και για λογαριασμό της Ενιαίας Αρχής Δημοσίων Συμβάσεων (Ε.Α.ΔΗ.ΣΥ.)

- Παρακράτηση φόρου εισοδήματος 4% επί της καθαρής συμβατικής αξίας των υπηρεσιών.

#### **5) ΥΠΟΧΡΕΩΣΕΙΣ ΑΝΑΔΟΧΟΥ**

- Ο Ανάδοχος θα είναι πλήρως και αποκλειστικά μόνος υπεύθυνος για την τήρηση της ισχύουσας νομοθεσίας ως της το απασχολούμενο από αυτόν προσωπικό για την εκτέλεση των υποχρεώσεων της σύμβασης. Σε περίπτωση οποιασδήποτε παράβασης ή ζημίας που προκληθεί σε τρίτους υποχρεούται μόνος της της αποκατάστασή της.
- Ο Ανάδοχος υποχρεούται κατά την εκτέλεση της σύμβασης να τηρεί της υποχρεώσεις της που απορρέουν από της διατάξεις της περιβαλλοντικής, κοινωνικοασφαλιστικής και εργατικής νομοθεσίας, οι οποίες έχουν θεσπισθεί με το δίκαιο της Ένωσης, το Εθνικό Δίκαιο, συλλογικές συμβάσεις ή διεθνείς διατάξεις περιβαλλοντικού, κοινωνικού και εργατικού δικαίου, οι οποίες απαριθμούνται στο Παράρτημα Χ του Προσαρτήματος Α' του Ν 4412/2016.
- Για την υπογραφή της σύμβασης απαιτείται η παροχή εγγύησης καλής εκτέλεσης, σύμφωνα με το άρθρο 72 παρ. 4 του ν. 4412/2016, το ύψος της οποίας ανέρχεται σε ποσοστό 4% επί της εκτιμώμενης αξίας της σύμβασης ή του τμήματος της σύμβασης, χωρίς να συμπεριλαμβάνονται τα δικαιώματα προαίρεσης και κατατίθεται μέχρι και την υπογραφή του συμφωνητικού.

**6) ΛΟΙΠΟΙ ΟΡΟΙ:** Για ότι δεν προβλέπεται στην παρούσα πρόσκληση, εφαρμόζονται οι περί προμηθειών του Δημοσίου διατάξεις, όπως ισχύουν κάθε φορά και και συμπληρωματικά ο Αστικός Κώδικας.

**Ο ΔΙΟΙΚΗΤΗΣ**

**ΗΛΙΑΣ ΘΕΟΔΩΡΟΠΟΥΛΟΣ**

**ΤΕΧΝΙΚΕΣ ΠΡΟΔΙΑΓΡΑΦΕΣ**

Κατόπιν επιτόπιας επίσκεψης στο πρώην Δημοτικό σχολείο, νυν Λαογραφικό Μουσείο της Κοινότητας Λάκκας και για να λειτουργήσει εκεί το Περιφερειακό Ιατρείο Λάκκας κρίνονται αναγκαίες οι παρακάτω εργασίες με σκοπό την εύρυθμη λειτουργία των χώρων:

- Προσθήκη χωρισμάτων ξηράς δόμησης για την δημιουργία χώρων γραφείων όπως φαίνεται στο σκαρίφημα. Στα χωρίσματα να τοποθετηθούν τρεις θύρες εισόδου όπως φαίνεται στο σκαρίφημα.
- Τοποθέτηση σοφατεπιών στα νέα χωρίσματα.
- Εγκατάσταση νιπτήρα στο ιατρείο και σύνδεση με γειτονικό δίκτυο ύδρευσης και αποχέτευσης.
- Καθαιρέσεις επιχρισμάτων εσωτερικά του ιατρείου και του χώρου αναμονής, και νέα επιχρίσματα και χρώματισμοί των χώρων του ιατρείου και του χώρου αναμονής
- Επισκευή σπασμένης ψευδοροφής
- Επισκευή σπασμένου τζαμιού στα WC
- Έλεγχος καλής λειτουργίας των WC.
- Επισκευή εξωτερικής όψης μετώπης του κτιρίου των WC
- Χειρολισθήρας ανοξείδωτος στην ράμπα πρόσβασης
- Τροποποίηση της Ηλεκτρολογικής εγκατάστασης για τα ισχυρά και ασθενή ρεύματα σύμφωνα με την νέα διάταξη των χώρων

**ΠΕΡΙΓΡΑΦΗ ΕΡΓΑΣΙΩΝ****Οικοδομικές εργασίες****1. Μεταλλικός σκελετός τοιχοπετάσματος**

Κατασκευή μεταλλικού σκελετού για την τοποθέτηση μη φέροντος τοιχοπετάσματος με ή χωρίς ανοίγματα (εκτός ψευδοροφών), σύμφωνα με την μελέτη, σε οποιοδήποτε ύψος από το δάπεδο εργασίας, από απλές στραντζαριστές διατομές γαλβανισμένου μορφοσιδήρου ή διατομές στραντζαριστής λαμαρίνας (στρωτήρες, ορθοστάτες, κλπ), στερεωμένες με γαλβανισμένα εκτονούμενα ή χημικά βύσματα και γενικά μορφοσίδηρος, στρατζαριστές διατομές, βύσματα, σύνδεσμοί και μικροϋλικά καθώς και εργασία πλήρους κατασκευής, τοποθέτησης και στερέωσης.

Οι ορθοστάτες θα τοποθετηθούν ανά 60-62.5 cm και θα είναι ενδεικτικού τύπου προφίλ CW και διαστάσεων 75x75x0,6.

## 2. Γυψοσανίδες κοινές, επίπεδες, πάχους 12,5mm

Γυψοσανίδες οιοιδήποτε σχήματος, πλάτους και μήκους, κατά ΕΛΟΤ EN 520, με σήμανση CE, διαστάσεων χρησιμοποιούμενου έτοιμου φύλλου εμβαδού άνω των 0.72m<sup>2</sup>, τοποθετούμενες σε οποιοδήποτε χώρο, επί σκελετού ή μη (όπως επένδυση τοίχων ή άλλης επιφάνειας με επικόλληση, εκτός όμως των ψευδοροφών), (ο τυχόν σκελετός τιμολογείται ιδιαίτερως).

Συμπεριλαμβάνονται υλικά και μικροϋλικά επί τόπου και εργασία πλήρους τοποθετήσεως.

Το χώρισμα θα αρχίζει και θα τελειώνει με ορθοστάτη ανεξάρτητα από την εναπομένουσα απόσταση από τον προηγούμενο ορθοστάτη. Μεταξύ γυψοσανίδας και δομικών στοιχείων από άλλο υλικό (από μπετόν, σοβά, κλπ) θα πρέπει να δημιουργηθεί σκοτία προς αποφυγή μελλοντικών ρηγματώσεων λόγω διαφορετικής ακαμψίας.

## 3. Επένδυση τοίχων με πλάκες πετροβάμβακα πάχους 50mm

Επένδυση τοίχων με πλάκες πετροβάμβακα πάχους 50mm, πυκνότητας 50kg/m<sup>3</sup>, στερεωμένες με κατάλληλη ήλωση επί υπάρχοντος σκελετού, με τα υλικά και μικροϋλικά και εργασία πλήρους κατασκευής.

## 4. Χρωματισμοί επιφανειών γυψοσανίδων με πλαστικό χρώμα

Χρωματισμοί επιφανειών γυψοσανίδων με χρώμα υδατικής διασποράς ακρυλικής ή βινυλικής ή στυρενιο-ακρυλικής βάσεως σε δύο διαστρώσεις, σύμφωνα με την μελέτη και την ΕΤΕΠ 03-10-02-00 "Χρωματισμοί επιφανειών επιχρισμάτων". Προετοιμασία των επιφανειών, εφαρμογή ειδικής γάζας στις συναρμογές των γυψοσανίδων, αστάρωμα με υλικό έμφραξης των πόρων της γυψοσανίδας (για την μείωση της απορροφητικότητας της) και διάστρωση δύο στρώσεων χρώματος ακρυλικής ή βινυλικής ή στυρενιο-ακρυλικής βάσεως. Υλικά επί τόπου του έργου, ικρίωματα και εργασία.

## 5. Σοφατεπιά από κεραμικά πλακίδια

Περιθώρια (σοβατεπιά) από κεραμικά πλακίδια οιοιδήποτε τύπου και διαστάσεων, απόχρωσης παρόμοιας με υφιστάμενα, με αρμούς πλάτους 2mm, στερεούμενα με τσιμεντοκονία ή κόλλα πλακιδίων. Πλήρως περαιωμένη εργασία χάραξης τοποθέτησης, αρμολόγησης και καθαρισμού με τα υλικά πάσης φύσεως επί τόπου.

## 6. Θύρες ξύλινες πρεσσαριστές, με κάσσα δρομική, πλάτους έως 13 cm.

Κατασκευή πρεσσαριστής θύρας από ξυλεία τύπου Σουηδίας, σύμφωνα με την μελέτη και την ΕΤΕΠ 03-08-01-00 "Ξύλινα κουφώματα", με περιθώρια (περβάζια) 2x5,5 cm και στις δύο όψεις με φύλλα πρεσσαριστά με

κόντρα - πλακέ, πλήρη ή με φεγγίτη, συνολικού πάχους 5 cm αποτελούμενα από πλαίσιο 4x7 cm με ενίσχυση στο ύψος της κλειδαριάς με ξύλο διαστάσεων 4x5x40 cm, με σκελετό σταυρωτό από ξύλο "μισοχαρακτά" 4x5 cm ανά 15 cm το πολύ ή από πήχεις σταυρωτές "μισοχαρακτές" καθαρής διατομής τουλάχιστον 36x8 mm με κενό 50x50 mm, περιθώρια 5x2,5 cm σε κάθε πλευρά και κόντρα πλακέ των 5 mm και γενικά ξυλεία, σιδηρικά αναρτήσεως, στερεώσεως και λειτουργίας (εκτός από χωνευτή κλειδαριά και χειρολαβές) και μικροϋλικά και εργασία για κατασκευή,

τοποθέτηση και στερέωση περιλαμβανομένης και της εργασίας τοποθέτησης χωνευτής κλειδαριάς και χειρολαβών.

7. Σποραδική επισκευή επιχρισμάτων.

Σποραδική επισκευή επιχρισμάτων τριπτών - τριβιδιστών με τσιμεντοκονίαμα ή μαρμαροκονίαμα επί τοίχων ή οροφών, ήτοι καθαίρεση σαθρών επιχρισμάτων, προετοιμασία επιφανειών κλπ σε οποιασδήποτε στάθμη από το έδαφος. Πλήρης περαιωμένη εργασία, με τα υλικά και μικροϋλικά επί τόπου και τον απαιτούμενο εξοπλισμό, ειδικά εργαλεία και ικριώματα εργασίας, σύμφωνα με την μελέτη και την ΕΤΕΠ 03-03-01-00 "Επιχρίσματα με κονιάματα που παρασκευάζονται επί τόπου".

8. Φρεσκάρισμα, χρωματισμοί επιφανειών επιχρισμάτων με ακρυλικά χρώματα (υπαρχόντων)

Χρωματισμοί επί επιφανειών επιχρισμάτων με πλαστικά χρώματα ακρυλικής ή πολυβινυλικής βάσεως σε δύο διαστρώσεις, χωρίς προηγούμενο σπατουλάρισμα, με την απαιτούμενη προπαρασκευή και απόξεση ποσοστού τουλάχιστον έως 15% της επιφάνειας των παλαιών χρωμάτων. Προετοιμασία των επιφανειών, αστάρωμα και εφαρμογή δύο στρώσεων πλαστικού ακρυλικού χρώματος. Υλικά και μικροϋλικά επί τόπου, ικριώματα και εργασία.

9. Επενδύσεις τοίχων με πλακίδια πορσελάνης, λευκά ή έγχρωμα, 15x15 cm, κολλητά

Επενδύσεις τοίχων με πλακίδια πορσελάνης, λευκά ή έγχρωμα, τοποθετούμενα μετά την απόξεση των επιχρισμάτων, σε υπόστρωμα τσιμεντοασβεστοκονιάματος των 350 kg τσιμέντου και 0,04 m<sup>3</sup> ασβέστου ή κολλητά με κόλλα πλακιδίων κατά ΕΛΟΤ EN 12004, με αρμούς το πολύ 1 mm, με πλήρωση των κενών με λεπτόρρευστο τσιμεντοκονίαμα των 600 kg και αρμολόγημα με λευκό τσιμέντο, με ή χωρίς χρωστικές ή αρμόστοκο. Στην τιμή μονάδας περιλαμβάνονται τα πλακίδια, η τσιμεντοκονία ή η κόλλα επί τόπου του έργου, οι φθορές των υλικών, η τοποθέτηση, η αρμολόγηση, ο τελικός καθαρισμός της επιφάνειας καθώς και η διάνοιξη οπών στα πλακίδια για την διέλευση υδραυλικών σωληνώσεων, τοποθέτηση διακοπών, ρευματοδοτών κλπ.

10. Ψευδοροφή διακοσμητική, επισκέψιμη, φωτιστική

Ψευδοροφή διακοσμητική, επισκέψιμη, φωτιστική, από έτοιμες πλάκες τυποποιημένων διαστάσεων αναρτημένη από σκελετό, σε οποιοδήποτε ύψος από το δάπεδο εργασίας, και οποιουδήποτε σχεδίου, σύμφωνα με την ΕΤΕΠ 03-07-10-01 «Ψευδοροφές με γυψοσανίδες». Ψευδοροφή από πλάκες ορυκτών ινών πάχους 15 έως 20mm, διαστάσεων 600x600mm ή 625x625mm.

11. Κιγκλιδώματα από ανοξείδωτο χάλυβα.

Κατασκευή κιγκλιδώματος από ανοξείδωτες διατομές, ποιότητας AISI 304, οιοδήποτε σχεδίου, με μεταλλικούς ορθοστάτες ανά 1,00 m από λάμα διατομής 40x20 mm στερεωμένη στον μεταλλικό σκελετό με ανοξείδωτες βίδες, μεταλλικά ευθύγραμμα οριζόντια στοιχεία διατομής Φ10, ανά 15 - 20 cm μεταξύ των ορθοστατών, λοιπά ανοξείδωτα στοιχεία, συρματόσχοινα, εντατήρες, κοχλίες, περικόχλια και κομβοελάσματα από ανοξείδωτο χάλυβα ποιότητας AISI 304 και

πάχους 6 mm. Πλήρως περαιωμένη εργασία κοπής, κατασκευής, τοποθέτησης, στερέωσης, υλικά και μικροϋλικά.

### **Υδραυλικές εργασίες**

Η εγκατάσταση των ειδών υγιεινής και του δικτύου των σωληνώσεων θα εκτελεστεί σύμφωνα με τις διατάξεις του ισχύοντα «Κανονισμού Εσωτερικών υδραυλικών εγκαταστάσεων» του ελληνικού κράτους και τις υποδείξεις του κατασκευαστή.

Συντήρηση και αλλαγή των κατεστραμμένων σωληνώσεων ύδρευσης στο W.C. με σωλήνες νέας τεχνολογίας (πλαστικοί δικτυωμένου πολυαιθυλενίου) και αναλόγου διατομής, τοποθετημένες με όλα τα μικροϋλικά (ρακόρ – γωνίες , σπιράλ, διακόπτες κ.λ.π.) και σύνδεση με το υπάρχον σύστημα ύδρευσης του κτιρίου. Οι σωληνώσεις θερμού νερού θα φέρουν κατάλληλη μόνωση.

#### Νιπτήρας πορσελάνης διαστάσεων 42X56cm.

Νιπτήρας πορσελάνης πλήρης με βαλβίδα χρωμέ ( σταγγιστήρα) πώμα με άλυσσο, σιφώνι χρωμέ Φ 1 1/4ins στηρίγματα, χαλκοσωλήνες, ρακόρ και λοιπά γενικά εξαρτήματα όπως και τα μικροϋλικά (μολυβδόκολλα, τσιμέντο κλπ) και την εργασία πλήρους εγκαταστάσεως παραδοτέος σε λειτουργία.

#### Αναμικτήρας (μπαταρία) θερμού-ψυχρού ύδατος, ορειχάλκινος, επιχρωμιωμένος Τοποθετημένος σε νιπτήρα διαμέτρου Φ 1/2 ins

Αναμικτήρας (μπαταρία) θερμού - ψυχρού ύδατος, ορειχάλκινος, επιχρωμιωμένος δηλαδή αναμικτήρας και μικροϋλικά επί τόπου και εργασία τοποθετήσεως συνδέσεως και πλήρους εγκαταστάσεως. Διαμέτρου Φ1/2ins.

#### Καθρέπτης τοίχου πάχους 4mm μπιζουτέ διαστάσεων 42 X 60 cm

Καθρέπτης τοίχου πάχους 4 mm μπιζουτέ δηλαδή καθρέπτης, δύο ή τέσσερες κοχλίες με κομβία χρωμέ, μικροϋλικά επί τόπου και εργασία πλήρους τοποθετήσεως. Διαστάσεων 42 X 60 cm.

#### Εταζέρα νιπτήρα πλήρης πορσελάνης μήκους 50cm.

Εταζέρα νιπτήρα πλήρης δηλαδή υλικά και μικροϋλικά επί τόπου και εργασία πλήρους τοποθετήσεως. Μήκους 0,50μ.

#### Ηλεκτρική συσκευή στεγνώματος χεριών πλήρης.

Ηλεκτρική συσκευή στεγνώματος χεριών πλήρης δηλαδή προμήθεια, προσκόμιση, τοποθέτηση, σύνδεση με το ηλεκτρικό δίκτυο, δοκιμή και παράδοση σε πλήρη λειτουργία.

#### Δοχείο ρευστού σάπωνα πλήρες επιχρωμιμένο.

Δοχείο ρευστού σάπωνα πλήρες δηλαδή υλικά και μικροϋλικά επί τόπου, εργασία πλήρους τοποθετήσεως και παράδοση σε λειτουργία.

#### Πλαστικός σωλήνας αποχετεύσεως από σκληρό PVC 4atm διαμέτρου Φ50mm.

Πλαστικός σωλήνας αποχετεύσεως από σκληρό P.V.C. πίεσεως λειτουργίας για 20 C 4,0 atm, για σύνδεση με συγκόλληση με παρεμβολή κατάλληλης κόλλας ή με σύνδεση με διαμορφούμενη μούφα στο ένα άκρο του σωλήνα και ελαστικό δακτύλιο στεγανότητας, πλήρως τοποθετημένος. Συμπεριλαμβάνονται τα ειδικά τεμάχια κάθε σχήματος (πλην σιφώνια), τα υλικά συνδέσεως στερεώσεως κλπ και η εργασία πλήρους εγκαταστάσεως και συνδέσεως. Πίεσεως 4atm και διαμέτρου Φ50mm.

### **Ηλεκτρομηχανολογικές εργασίες**

Έλεγχος της υπάρχουσας ηλεκτρολογικής εγκατάστασης, επισκευή όπου κρίνεται απαραίτητο και επέκτασή της. Τοποθέτηση νέου ηλεκτρολογικού Πίνακα, ταχυθερμοσίφωνα, νέων φωτιστικών σωμάτων όπου χρειάζεται, αντικατάσταση πριζών και τοποθέτηση νέων στις θέσεις των γραφείων και όπου κρίνεται απαραίτητο (θέσεις εκτυπωτών, κλπ) . Στις εργασίες να συμπεριληφθεί και εγκατάσταση τυχόν διαθέσιμων κλιματιστικών σε θέσεις που θα υποδειχθούν από την ΤΥ της 6<sup>ης</sup> ΥΠΕ και αποκλειστικά με ευθύνη του υποψήφιου αναδόχου. Για το σκοπό αυτό απαιτείται εγκατάσταση νέας ηλεκτρικής γραμμής με κατάλληλης διατομής καλώδιο για την παροχή σε κάθε ένα από τα υπό διαθέσιμα κλιματιστικά και σύνδεση της στο νέο ηλεκτρολογικό πίνακα.. Επίσης στη τιμή περιλαμβάνεται Υπεύθυνη Δήλωση του εγκαταστάτη Ηλεκτρολόγου της εσωτερικής ηλεκτρικής εγκατάστασης σύμφωνα με την ισχύουσα νομοθεσία (Ν.4483/65 ΦΕΚ118/τ.Α'/1965, ΥΑ 41392/13189/3281 /20-07-76 ΦΕΚ965/τ.Β'/1976, ΥΑ Φ.7.5/1816/88/27-02-2004 ΦΕΚ470/τ.Β'/2004).

Οι ανωτέρω εγκαταστάσεις θα παραδοθούν σε πλήρη λειτουργία.

Τοποθέτηση πινακίδας με την ένδειξη '**Περιφερειακό Ιατρείο Λάκκας** σύμφωνα με επισυναπτόμενο σκαρίφημα. Αντί για ΤΟΜΥ και ΤΟΠΙΚΗ ΜΟΝΑΔΑ ΥΓΕΙΑΣ ΝΕΑΠΟΛΗΣ θα γράφει «ΠΕΡΙΦΕΡΕΙΑΚΟ ΙΑΤΡΕΙΟ ΛΑΚΚΑΣ». Αντί για 1<sup>η</sup> Υγειονομική Περιφέρεια θα γράφει 6<sup>η</sup> Υγειονομική Περιφέρεια. Η τοποθέτηση να πραγματοποιηθεί στα πλαίσια των προαναφερόμενων εργασιών και με ευθύνη του υποψήφιου αναδόχου, μετά από σύμφωνη γνώμη της τεχνικής Υπηρεσίας της 6<sup>ης</sup> Υ.Π.Ε.

### **ΕΝΔΕΙΚΤΙΚΟΣ ΠΡΟΫΠΟΛΟΓΙΣΜΟΣ**

<b>A/A</b>	<b>Εργασία</b>	<b>Ποσότητα</b>
1	Εσωτερικοί διαχωριστικοί τοίχοι από γυψοσανίδα	60,0τ.μ.
2	Σοβατεπιά	35,0μ.μ.
3	Θύρες ξύλινες πρεσ. με κλειδαριά και χειρολαβές (τεμ3)	3,60τ.μ.
4	Σποραδική επισκευή επιχρισμάτων	40τ.μ.

5	Φρεσκάρισμα Χρωματισμών	150τ.μ.
6	Επενδύσεις τοίχων με πλακίδια	0,6τ.μ.
7	Ψευδοροφή διακοσμητική επισκ	3τ.μ.
8	Κιγκλιδώματα από ανοξείδωτο χαλυβα	40Kgr
9	Υδραυλικές εργασίες	Κατ' αποκοπή
10	Ηλεκτρολογικές εργασίες	Κατ' αποκοπή

Επισημαίνεται ότι ο ανάδοχος οφείλει να:

- Λάβει γνώση των χώρων (διαστάσεων, απαιτήσεων, υπάρχουσας κατάστασης των χώρων).
- **Οι τελικές μετρήσεις όλων των διαστάσεων θα γίνουν με ευθύνη του Αναδόχου.**
- Άδειες οι οποίες θα απαιτηθούν θα εκδίδονται με μέριμνα του Αναδόχου χωρίς καμία επιπλέον αμοιβή.
- Πρέπει να ληφθούν από τον ανάδοχο όλα τα απαραίτητα μέτρα ασφαλείας κατά την εκτέλεση των εργασιών για το προσωπικό, εργαζόμενους, εξοπλισμό κλπ.
- Είναι αποκλειστική ευθύνη του αναδόχου οποιαδήποτε βλάβη ή ατύχημα και υποχρέωση αποκατάστασης ή αποζημίωσης.
- Ο Ανάδοχος έχει την αποκλειστική ευθύνη και υποχρέωση για την πρόσληψη, την αμοιβή και την ασφάλιση του προσωπικού που χρησιμοποιεί, σύμφωνα με τα οριζόμενα στην κείμενη νομοθεσία.
- Τα ενσωματούμενα υλικά να προσκομίζονται στο εργοτάξιο στις εργοστασιακές τους συσκευασίες επί των οποίων θα αναγράφονται κατ' ελάχιστον η ονομασία του προϊόντος, το εργοστάσιο παραγωγής και η περιεχόμενη ποσότητα στην συσκευασία. Όλα τα υλικά που θα χρησιμοποιηθούν να είναι πιστοποιημένα και να φέρουν σήμανση CE.
- Πρέπει να απομακρύνουν όλα τα προϊόντα των εργασιών (π.χ. στοιχεία αποξήλωσης κ.α.) από τον εσωτερικό, αλλά και από τον περιβάλλοντα χώρο του κτιρίου. Όλα τα απορρίμματα που θα προκύψουν από τις εργασίες, να διατεθούν σε χώρο που προβλέπεται από τις τοπικές αρχές.
- Οφείλουν να παραδώσουν τους χώρους καθαρούς, έτοιμους για χρήση σε πλήρη και καλή λειτουργία.
- Απαιτείται εγγύηση καλής λειτουργίας από τον ανάδοχο 2 έτη.
- Ο μέγιστος χρόνος αποπεράτωσης των εργασιών από τη στιγμή που θα ξεκινήσουν είναι (μαζί με τις αδειοδοτήσεις) είκοσι (20) ημέρες. Η τιμή αφορά το σύνολο των υλικών και εργασιών.

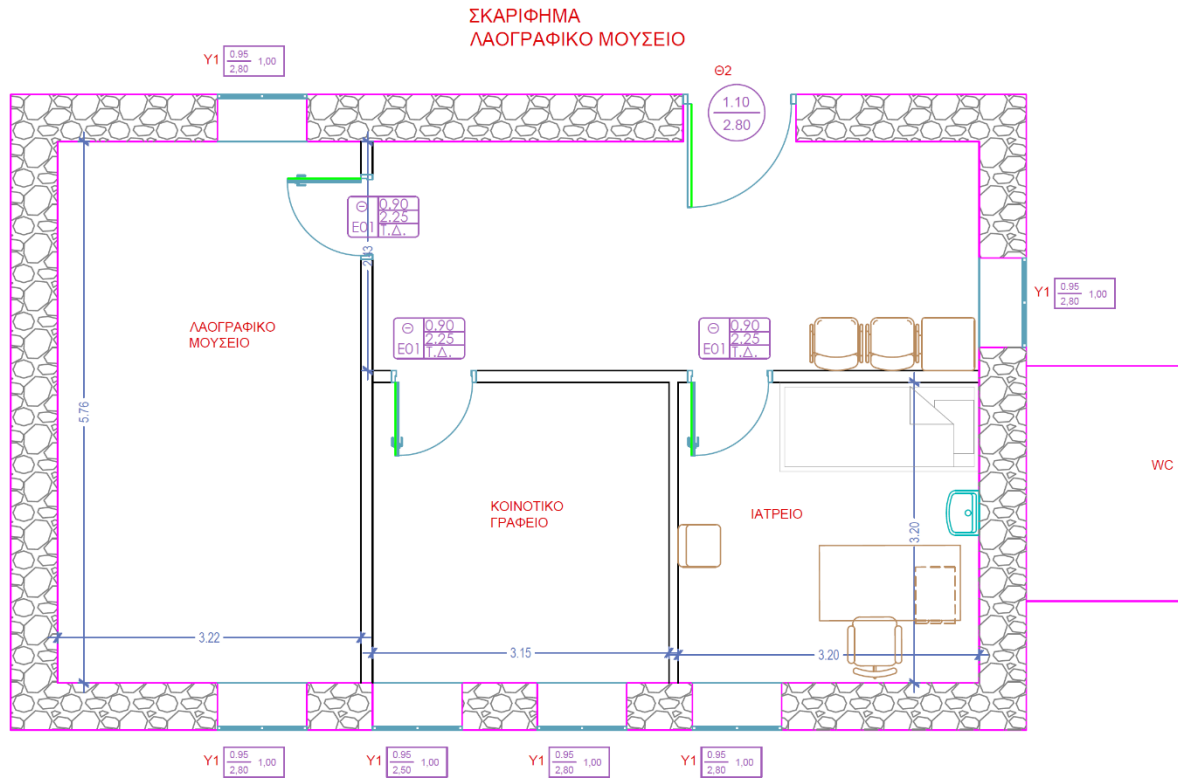

**TOMY**  
ΤΟΠΙΚΗ ΜΟΝΑΔΑ ΥΓΕΙΑΣ

ΤΟΠΙΚΗ ΜΟΝΑΔΑ ΥΓΕΙΑΣ ΝΕΑΠΟΛΗΣ

1η Υγειονομική Περιφέρεια



<b>Π Ι Ν Α Κ Α Σ   Α Π Ο Δ Ε Κ Τ Ω Ν</b>
--

- ΑΝΑΓΝΩΣΤΟΠΟΥΛΟΣ ΔΗΜΗΤΡΙΟΣ & ΣΙΑ Ε.Ε
- ΔΕΣΠΟΙΝΑ ΠΑΝΤΑΖΟΠΟΥΛΟΥ
- ΗΛΙΑ ΑΝΔΡΟΜΑΧΗ ΠΑΛΑΙΟΛΟΓΟΥ
- ΚΩΝΣΤΑΝΤΙΝΟΣ ΤΖΕΛΕΠΗΣ
- Π ΜΕΤΑΛ RECYCLE
- Π ΚΑΙ Π ΚΑΤΑΣΚΕΥΑΣΤΙΚΗ Ο.Ε.
- ΠΑΣΙΣΗΣ Δ. ΧΑΡΑΛΑΜΠΟΣ
- ΤΡΙΓΚΑΣ ΒΑΣΙΛΕΙΟΣ ΤΟΥ ΑΝΔΡΕΑ